

ミドリ



公益財団法人
かながわトラスとみどり財団

3,200年前の埋没林縄文の森の様相
「かなユリ・チャレンジ」に参加して



箱根仙石原湿原



かなユリ・チャレンジ

1985年に発足以来、神奈川のみどりの保全と創造に関する様々な活動を展開しています。1万人を超える会員の支援や募金寄附、ボランティアの皆様の協力を受け、今ある自然環境を次の世代に引き継いでいけるよう取り組んでいます。

☎ 045-412-2525
✉ midori@ktm.or.jp
@kanagawa_midori
facebook.com/ktm.or.jp
kanagawa_trust

CONTENTS

もくじ

TRUST NEWS

2022かながわ緑の大使を任命
トラスト会員へ緊急アンケートを実施
新たな会員サービスを展開

1

2021仙石原トラスト緑地イベント報告
箱根仙石原湿原を巡る

2

3,200年前の埋没林縄文の森の様相
～伊勢原市 西富岡・向畑遺跡の調査から～
(公財)かながわ考古学財団調査研究部職員
新開 基史

4

かながわトラスト緑地・ヤマユリ自生地再生チャレンジ
『かなユリ・チャレンジ』に参加して
～「いのち」の尊さを学ぶ～
株式会社 研進 代表取締役 出縄 貴史

8

自然観察・体験イベント
森林ボランティア

10

トラスト会員優待施設の紹介

16

動画配信&DVD配送サービス開始

18

TRUST NEWS

“自伐型林業”を考える
大工さんが自然環境保全
ナラ枯れ丸太の資源有効活用へ
“たんころ焼き火”

20

寄附のお願い

トラスト緑地の各活動に
ご支援をお願いします

21

会員の皆さまへ

※転居先不明で返送されるケースが増えていきます。
住所などの変更がありましたらご連絡ください。

※機関誌「ミドリ」は財団公式WEBサイト
(https://ktm.or.jp)で読むことができます。
個別の発送停止をご希望の方は財団事務局まで
ご連絡ください。

表紙の写真



箱根仙石原湿原を巡る

記事▶P2へ



自然観察
体験イベント
森林ボランティア

記事▶P10へ



『かなユリ・チャレンジ』に参加して

記事▶P8へ

会員数 & 寄附募金のお知らせ

トラスト会員を募集しています。どなたでも会員になれます。ご支援ください!

普通会員 かながわのみどりを守り育てる
運動を支える会員です。

トラスト会員 普通会員(年会費)

個人	大人	2,000円
	小学生500円、中・高校生1,000円	
家族	1家族	3,000円
法人/団体	1口	10,000円

トラスト緑地保全支援会員
(オプション)

普通会員の方に任意の加入で特定の緑地を支援していただく会員です。

トラスト緑地保全支援会員 任意加入(年会費)

個人/家族	3,000円
法人/団体	1口 10,000円

※5年分の会費を1回でお払いいただくと6年間会員になれます。

財団への会費や寄附は税額控除の対象になります。

現在の会員数

(2021年12月末現在)

	普通会員	緑地保全支援会員
個人会員	3,598人	454人
家族会員	5,922人	719人
法人・団体会員	274人	32人
特別・名誉会員	314人	
計	10,108人	1,205人

遺贈による寄附について

近年、遺言による寄附について関心が高まり、遺贈を受けた公益事業を開始しております。遺言の財産受取人として、公益財団法人かながわトラストみどり財団をご指定いただけます。

「かながわトラストみどり基金」への寄附状況

寄附累計額(2021年12月末現在) 14億5,071万0,882円

寄附者名(2021年10月～12月分) ※敬称略、アイウエオ順

イオンマーケット株式会社、公益社団法人神奈川県LPガス協会、公益財団法人神奈川霊園、特定非営利活動法人 CoCoLo、鷺沼人工腎臓石川クリニック、藤崎 英輔、株式会社メガスポーツ、山本 勝久、吉田 徳之

「トラスト募金」

寄附者名(2021年1月～12月) (敬称略)

公益財団法人神奈川県公園協会 大磯城山公園、藤田観光箱根小涌園、株式会社ホテルおかだ、三勝 三澤 勝利、株式会社白井組、伊豆箱根鉄道箱根関所跡船船営業所、株式会社渡辺組、箱根高原ホテル、公益財団法人神奈川県公園協会西丹沢ビジターセンター、一般社団法人川崎建設業協会、スルガ銀行株式会社横須賀武山支店、素野市環境共生課、神奈川県建設業協会相模原支部、公益財団法人神奈川県公園協会 座間谷戸山公園、Fun Space株式会社 代表取締役社長 鈴木 茂、公益財団法人神奈川県公園協会 素野ビジターセンター、株式会社 村上 代表取締役 村上 東司 かつば天国、(株)神奈川保健事業社、一般社団法人神奈川県建設業協会県央支部、公益財団法人ポーラ美術振興財団 ポーラ美術館、箱根ローアウェイ株式会社、横浜銀行本支店、神奈川銀行、さがみ信用金庫、平塚信用金庫、川崎信用金庫、神奈川県信用農業協同組合連合会、神奈川県庁各所属、出先機関

「かながわトラストみどり財団」への寄附

財団へ寄附をいただきましたのでご紹介します。誠にありがとうございました。

寄附者名(2021年10月～12月) (敬称略)

相澤 正江、新井 保彦、安斎 房枝、五十嵐 充子、池谷 善博、井田 侑子、伊藤 沙羅、宇井 孝子、梅野 順義、尾野田 英俊、梶山 真純、片尾 マリ子、片山 千明、加藤 高祥、亀井 勝夫、川上 慎太郎、木藤 紘次、久保 幸子、小網代会館、国際ソロプチミスト川崎会長 伊藤敦子、小手川 悦子、齊藤 吉之、和子、佐藤 貞規、株式会社サニクリーン東京 代表取締役 関根達也、柴崎 えつ子、清水 紀彦、下山 りを子、菅野 実、杉崎 敬子、杉本 民子、鈴木 和光、田中 紀久子、長尾 麻理子、中西 径、芳我 尚秀、羽鳥 勝六、濱尾 光吉、早戸 正広、樋口 真弘、藤田 禮子、藤田 正敏、古川 仁朗、堀内 敏男、松田 江利子、丸橋 恵子、三須 良貴、森田 裕子、山形 正裕、山村 宣夫、山本 勝久、山本 八千代、横濱 英紀、余島 直和、渡部 明

※掲載の承諾をいただいた皆さまをご紹介させていただいております。

2022かながわ緑の大使を委嘱

2022年4月から新たに7名の「かながわ緑の大使」が活動に加わります。かながわのみどりを次の世代へ引き継ぐために、募金活動や県民参加の森林づくり等で活躍してくれることを期待しています。就任挨拶や活動報告はその都度、財団HPに掲載しますので、ぜひご覧ください。

なお、昨年へ続き初代(2021)かながわ緑の大使の小林優美さんも活動します。



後列左から井上万侑加さん、小林優美さん、宮田満帆さん、松本梨咲さん
前列左から伊茂治龍慶さん、長本史央さん、請川まりあさん、柏木悠杏さん

かながわナショナルトラスト運動を推進するために トラスト会員の皆さまへ緊急アンケートを実施



(写真:トラスト・桜ヶ丘緑地)

これまでかながわのナショナル・トラスト運動では基金を活用した買入や寄贈、保存契約によって緑地を保全してきました。しかし、小規模な開発などが各地で続き、都市近郊における緑地は減少し、街中の自然環境は先細りしている危機的状況といえます。

そこで会員の皆さまの周辺で危機的状況にある緑地などがあるか緊急アンケートを実施します。詳しくは同封のチラシをご覧ください。ぜひ、ご協力をお願いします。

新たな会員サービスを展開WEB&DVD動画配信サービス

➡ 詳しくは18ページ

自然観察会を30年以上の開催してきた実績をもとに、インターネット動画講座を公開しました。会員の皆さまは無料で視聴できます。果樹の剪定講座や昨年のアカテガニ放仔観察会のライブ中継などを楽しめます。





箱根仙石原湿原を巡る



国指定天然記念物「箱根仙石原湿原植物群落」を目指し、ススキ草原を歩く

2021年10月2日(土)
神奈川県が新たに買入れた箱根
仙石原湿原にあるトラスト緑地
で自然観察会を行いました。



当日は箱根湿生花園の協力をいただき、園内のレクチャールームでのオリエンテーションから観察会が始まりました。

参加者と一緒に長靴に履き替えて、湿原に入る準備や安全に観察するためのレクチャーを受けました。

湿生花園内を移動して——

いよいよ湿原へ！

湿原への入り口は普段は施錠され、動物よけの電気柵も設けられていますが、今回は特別に入らせていただきました。

湿原内に入ったら最初に湿生花園に向かって流れている水路で長靴を洗います。これは外から植物の種子を持ち込んでしまわないようにするために必要なことです。このような細かい配慮が湿原の保全に繋がっています。

湿原内を奥に進み、国指定天然記念物「箱根

仙石原湿原植物群落」を目指します。

道中ではカサスゲ、ヒメシロネ、ミゾソバ、モウセンゴケ等の多くの植物を観察することができました。目的地の群落に到着すると一面に草原が広がり、少し小さめのヨシが生えていました。日本の低山地に残る数少ない湿原で、地理学的に貴重であり、昭和9年(1934年)にその一部(約0.7ha)が国の天然記念物に指定されました。起伏の激しい箱根の山中にあって、比較的平坦な地形が広がっています。ススキ草原の景観維持を目的に行われている山焼きのための防火帯までは草原ですが、防火帯の外は森林化が進んでいるのがわかります。先生方から、希少生物を保護するためにはススキやヨシの力を弱めること、シカやイノシシが入らない柵を設けることが必要との説明を受けました。また、天然記念物付近で見られるものとしてトクソウ、ノハナショウブ、ミズチドリ、ミズトンボ等が紹介されました。

次はいよいよ県が新しくトラスト緑地として買入れた緑地を目指します。

復路をたどりながら目的地に移動しましたが、道らしい道はありません。ハンノキ等の木々をよけながら進みます。トラスト緑地では先ほどまでは見られなかったカサスゲ、タカクマヒキオコシ、あまり光が入らないところにキセルアザミなどを観察することができました。観察会の前日は雨が降ったこともあり足元はかなりぬかるんでいました。湿地では見当たらなかった樹木が多くありこのまま手を入れなければ、森林化が進んでしまうと感じました。

水路で再び長靴を洗い、最後に箱根湿生花園の復元実験区へ向かいます。

園内では季節によって様々な植物を楽しむことができます。中でもムラサキミミカキグサは神奈川県絶滅危惧種。本当に小さく花は3mm程度ですが、泥の中に小型のプランクトンを食べる器官を持っている食虫植物と聞いて参加者もびっくりしていました。



湿原の入口(普段は施錠されている)

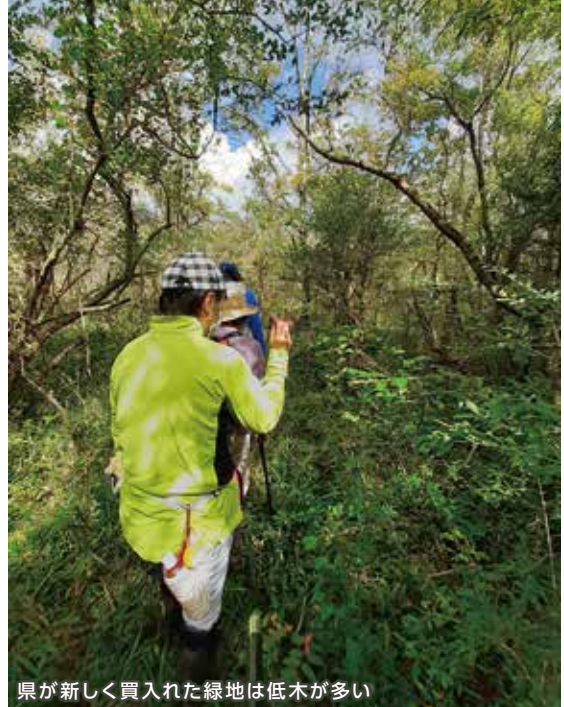

県が新しく買入れた緑地は低木が多い

今回、観察会を実施した仙石原湿原は希少な動植物が生息している場所で、太古にできた大きな湖(仙石原湖)が浅くなり、約5千年前に湿原となったそうです。湿原は仙石原の人々にとって、家畜の放牧場であり、草原に生えるヨシやススキなどが家畜の飼料、蓑笠や屋根の材料等に使用され、生活の糧として利用されていました。現在では、ほとんどの湿原は開発され、指定地とその周辺を残すのみとなりましたが、緑地を保全しようとした先人達のお陰で、今も神奈川県では仙石原湿原でしか生育していないムラサキミミカキグサなど希少な植物を目にすることができます。

(文・写真 財団 榎)

講師

県立生命の星・地球博物館名誉館員

箱根湿生花園管理指導員

環境省箱根パークボランティア

勝山 輝男
高橋 勉
石原 和美

実施した内容

2021年

10月2日(土)

9:00~12:30

仙石原の トラスト緑地で 自然観察会

【コース】箱根湿生花園~トラスト緑地

●箱根湿生花園に隣接している仙石原湿原の一部をトラスト緑地として県が買入れました。これを記念して、普段は入ることのできない緑地内部を特別に観察しました。

新たにトラスト緑地を
買入れました





3,200年前の埋没林 縄文の森の様相

～伊勢原市 西富岡・向畑遺跡の調査から～

(公財) かながわ考古学財団 新開基史

時として、過去の災害が後世の私たちに貴重な情報を遺してくれることがあります。そんな事例の一つを紹介したいと思います。私たちが調査を行っている西富岡・向畑遺跡は、伊勢原市北部の丘陵地帯にあります。新東名高速道路建設事業の事前調査として、平成19年度から足かけ15年に及ぶ発掘調査の最後に、今回紹介する「縄文の森」は発見されました。

西富岡・向畑遺跡は、旧石器時代・縄文時代・古墳時代後期～平安時代・中世・近世の遺跡が折り重なる複合遺跡です。特に、縄文時代では、中期加曽利E式期～後期堀之内式期(およそ4,500～3,500年前)を中心とした集落と水場が見つかっています。この縄文時代の集落は、西側に渋田川、東側に富岡丘陵が連なる南西向きの日当たりの良い緩斜面に広がっています。山や川の恵みを受けて生活する縄文人にとって、とても生活しやすい環境だったと言えるでしょう。

集落とともに発見された水場は、集落の中央部を南北に走る幅40m、深さ7mほどの埋没した谷の中にあり、食料とするトチやクルミの種実片が、土坑(直径80cm×深さ80cmほどの穴)や木組遺構(二列の木の間に仕切りを設けたもの)の中からたくさん見つかっています。また、この木組遺構の構成材は腐りにくいクリ材が多く使われていました。このように

水場の調査でも、縄文人の植物利用の一端を垣間見ることができました。

植物や昆虫などの有機質の遺物は、通常、丘陵や台地上の遺跡では埋没している間に分解されてしまい、残ることがありません。特に数千年前ともなればなおさらです。水場の発見された埋没した谷は、地下水が豊富にあったために、こうした木の実や材が残っていました。

縄文の森が発見された調査区は、この集落のすぐ東側の



図1 南西方向からみた調査前の様子(2013年)
点線の内側が地すべりの痕跡。今回の調査範囲(黄色範囲)は崩れ落ちた土砂の先端に位置しています。



図2 樹木とともに見つかった縄文土器

丘陵裾部に位置しています。現在見ることができる地形から、丘陵斜面で地すべりが発生し土砂が滑り落ちて出来た「押し出し地形」と呼ばれる小規模な台地状の地形の先端付近であることがわかっていました(図1)。また、この地すべりが古墳時代より前、縄文時代後期よりも後に発生したことが、周辺のこれまでの調査で判明していました。

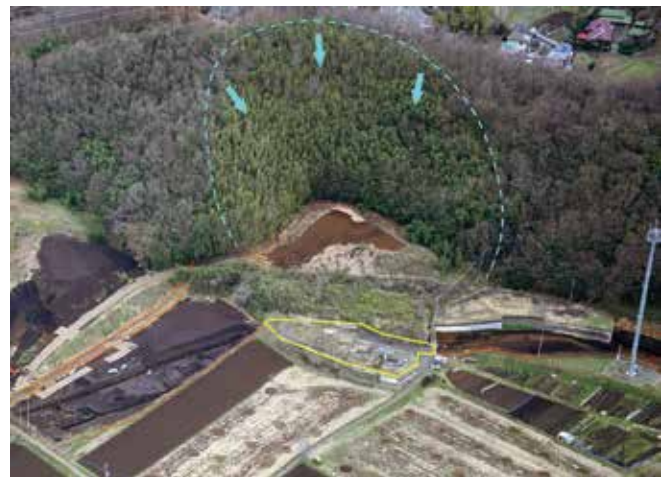
発掘調査を開始すると、最初に古墳時代後期～平安時代にかけての竪穴住居跡が確認されました。さらに掘り下げていくと、その下に人間の生活痕跡が無い厚さ5mほどの関東ローム層の赤土が堆積していました。これは地すべりの時に崩れてきた土砂で、この赤土を取り除いたところ、黒色土の中から、縄文時代の埋没林が見つかったのです。

樹木を含むこの黒色土からは、縄文時代の土器片(図2)や石器そして縄文人が持ち込んだ大小の礫が大量に見つかり、それよりも新しい時代のものはありませんでした。また、倒れた樹木の周囲など、調査範囲のあちこちから、白色の特徴的な火山灰が確認されました(図3)。状況から、この火山灰の降灰と埋没林を形成した地すべりとが非常に近い時期に起こったのではないかと推測されました。



図3 樹木の周囲から見つかった天城カワゴ平火山灰 約3,200年前に噴火したことがわかっています。

埋没林が発見された後、私たち考古学の分野だけでは解明できないことや調査の手法について、共同で研究・助言をしていただくため、自然科学分野の研究者たちと連携して調査を進める体制を整えました。

その中で、先ほどの火山灰は約3,200年前に伊豆半島の天城カワゴ平火山の噴火によってもたらされたものと判りました。また、出土した樹木の年輪から年代を測定した結果もほぼ同時期ということが示され、この埋没林は約3,200年前に発生した地すべりによって埋没したものだということになりました。

発見された樹木の点数は、大小の幹・枝や根などを含めると1,000点を超えています。同じ個体の破片を複数点で数えている場合があるため(現場ではちぎれたものを同じ個体か見分けられないのです)、実際の個体数は灌木を含めて数十～百本程度とみられます。

驚くことに、これらのほとんどが生木で、幹そして枝が残るものがあり、一部の炭化したものを除けば樹皮が残るものも多く、中には樹皮に生えたコケまで残っているものがありました。古代の埋没林が発見された例は全国にあります。地下水に浸かっていた根株だけが残る例や炭化しているものがほとんどです。今回の発見は、当時の森林を構成した樹木の種類、幹の太さや高さ、空間的位置関係などのこれまで得ることができなかった縄文時代の森林の様相をそのまま見て調査することが出来る貴重な発見だったのです。

樹木は、ほとんどが斜面の下方に梢を向けて放射状に倒れていました。これらは、根の部分が確認できるものがほとんど無く、地すべりに巻き込まれて倒れ、やや斜面の上方から押し流されたものと考えられます。しかし、少し掘り進めると、下から根株がいくつか確認され、この場に生えていた樹木も混在していることがわかってきました。



図4 直径60 cmもあるイタヤカエデ 見るからに老木といった風情で樹皮にはコケが生えていました。



図5 主な樹種の分布 図の右上、北東側が地すべりの発生した斜面上方です。樹木は放射状に倒れています。

見つかった樹木はサンプルを採取して樹種を同定し、現在までに26種の樹種があることがわかっています。全体に広く分布するクマシデ属イヌシデ節・カエデ属とケヤキが多く、これ以外にエノキ属・トネリコ属・ムクロジ・ムラサキシキブ属・エゴノキ属などがあり、シデ・ケヤキ・カエデが優先する落葉広葉樹林だということがわかりました。中でもカエデは直径が60cmもあるイタヤカエデが見つかっています(図4・5)。ただ、冒頭で紹介した水場の調査で見つかった、クルミ・トチ・クリなどの縄文人が果実を食料とした樹種は、意外にもトチが1点確認されたのみでシイ・カシ・ナラを含め生えていなかったことがわかりました。

樹木の周囲からは、驚いたことにまだ緑色をした木の葉

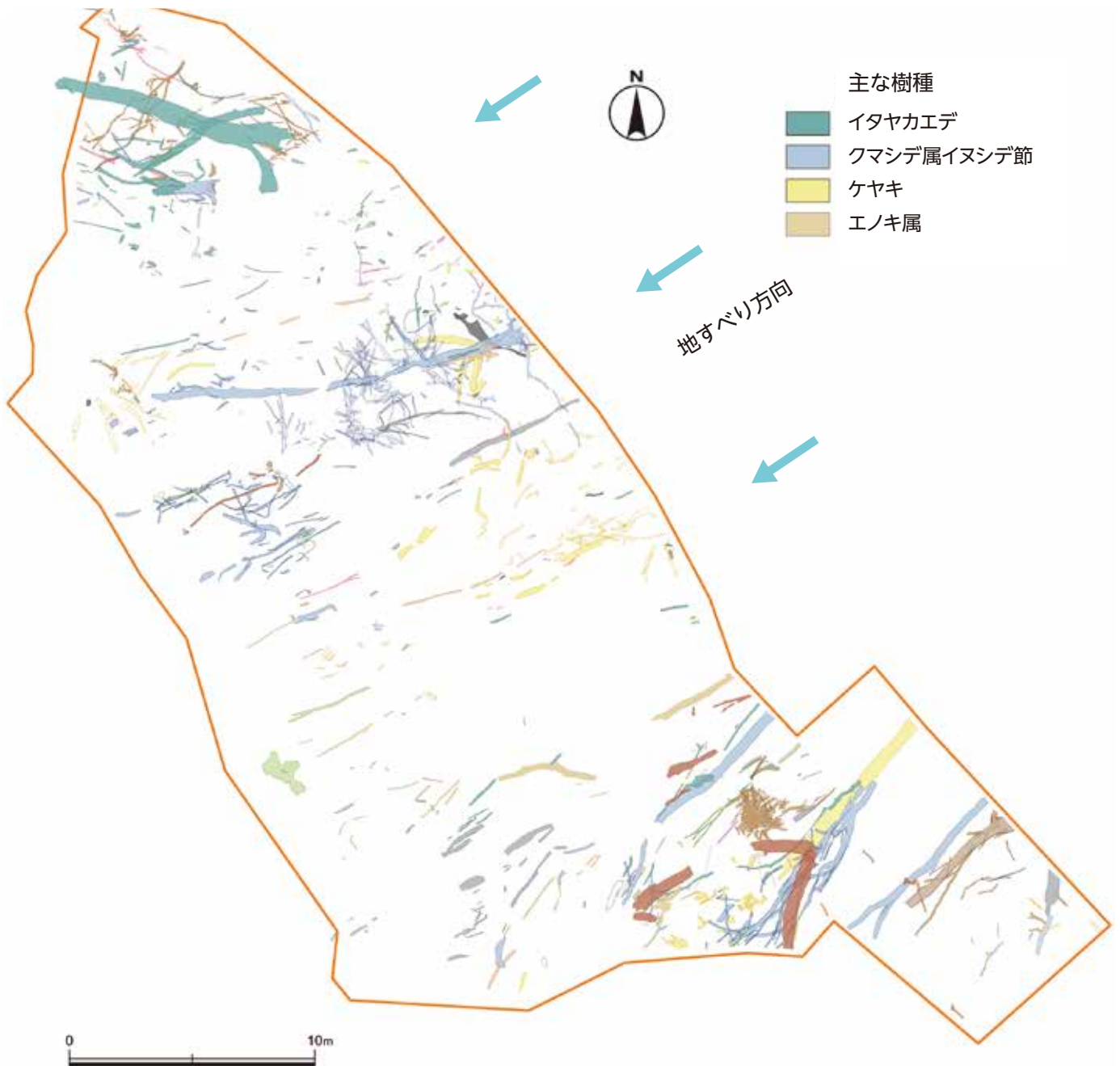

図6 緑色をした3,200年前の葉



図7 ササ類
倒れた樹木の下や当時の地表面で土砂におしつぶされた状態でみつかっています。

が多く見つかっています(図6)。ただし、出土して空気に触れると、みるみるうちに緑色が失われていき褐色に変わっていきます。まるで時間が止まっていた葉が、思い出したように3,000年歳を取っていくようです。

また、林床に生えていたササ類も良好な状態で出土しています(図7)。これらの中にも緑色を残したものがありました。そのほか草本類では、カラムシやウドなどの種実が確認されています。

こうした目に見える樹木やササ類そのものや種実のほかに、顕微鏡観察することで見つけられるプラントオパール(植物珪酸体)分析も行っており、この縄文の森の様相については、今後かなり詳細に明らかになるはずです。

最後に植物以外のことについて触れたいと思います。森林内には当然動物や昆虫もいたはずですが、動物については、緑色の葉やコケが残っていたり、かなり脆弱な有機質が残っている特別な埋没環境であることから、地すべりに巻き込まれた動物がいたとしたら、毛皮などから残っているのではないかと期待していました。ところが、動物に関しては骨だけ、しかも小さな骨片が見つかるだけでした。これらの骨片は焼けていたことから、縄文人が食料とした動物の食べかすと理解することができます。種類も、判ったもののほと



図8 オオセンチコガネ
最も多く見つかった昆虫。森林の中でシカの糞などに集まっていたのでしょうか。



図9 セミの幼虫
比較的状态の良いものです。大部分は土圧で押しつぶされていました。

んどがシカとイノシシであったことから、これを裏付けているようです。

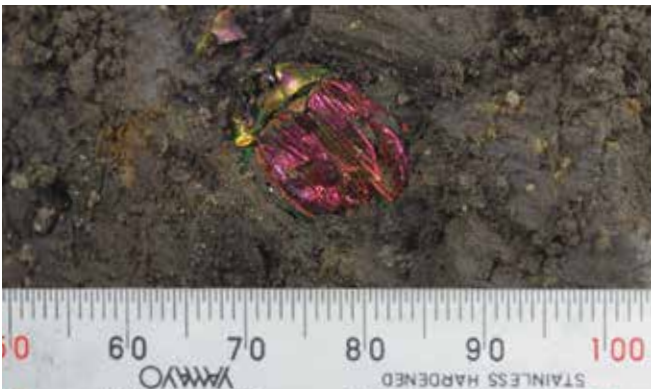
では、昆虫はどうでしょう。昆虫は予想以上に沢山見つかりました。特に多いのは、糞虫のオオセンチコガネで20個体以上見つかっています、そのほかアオオサムシ・ゴホンダイコクコガネ・ダイコクコガネ・クビナガゴモクムシなどの甲虫類やツチカメムシなど、森林の中で主に地面を這って生活している昆虫。それからヤマトタムシなどの樹上にいるもの。そのほかガのサナギも1点見つかっています。昆虫に関して今回の発見で最も驚いたのは、セミの幼虫です。抜け殻の可能性のあるものを含めて10個体以上見つかっています。これまで遺跡の発掘調査で見つかる昆虫は、もともと低湿地であった場所の調査で見つかることが多いため、セミの幼虫は全国的に初めての発見例です。改めて比較的乾燥した斜面地の森林がほぼそのまま発見された今回の例が貴重なものだということがわかりました。また、これらの昆虫の様相は、梅雨明け～初秋にかけてに多く見られる虫たちであることから、地すべりが夏に発生したのではないかと推測する手がかりにもなりました。

今回発見された縄文の森については、今後も自然科学分野の研究者とともにその諸様相を把握するための研究が続きます。地すべりという土砂災害がもたらした貴重な発見となりましたが、もしそこに巻き込まれた縄文人がいたとしたら…ということをどうしても考えてしまいます。着ていた衣服や装飾品がそのまま残っていたり、身体は…どう残ったのだろうか。想像は膨らみますが、もしかしたら、調査範囲外のどこかに日本考古学界最大の発見が眠っているかもしれません。

プロフィール

しんかい もとふみ
新開基史

(公財)かながわ考古学財団調査研究部職員

逗子市池子遺跡群や藤沢市用田バイパス関連遺跡群などの調査を担当。平成20年度から伊勢原で西富岡・向畑遺跡などの発掘調査を続けている。

『かなユリ・チャレンジ』に参加して ～「いのち」の尊さを学ぶ～

株式会社 研進 代表取締役 出縄貴史



進和学園「どんぐりハウス」～植樹用の苗木を栽培

進和学園「いのちの森づくり」プロジェクト

社会福祉法人進和学園(平塚市)は、主に知的障害のある方々の自立・就労支援及び生活介護を担う福祉施設です。現在、約500名の皆様にご利用頂いています。私が従事する(株)研進は、進和学園の営業窓口会社として、本田技研工業(株)様より請け負う自動車部品の組立作業を中心に仕事を仲介させて頂いています。

経済環境の変化に伴い、作業種の多角化を進めています。その一つに「いのちの森づくり」があります。故 宮脇昭先生(横浜国大名誉教授)が提唱された「自然の森」を再生する取り組みで、どんぐりや木の実を集めて苗木を育て、各所に植樹を行うものです。今年16年目となりますが、進和学園及び連携福祉施設(「どんぐりブラザーズ」と称します)が提供した苗木は、累計30万本を超えています。多くの皆様に支えて頂き、進和学園の看板プロジェクトに成長しています。かながわトラストみどり財団とは、赤ちゃんの誕生を祝して植樹する「成長の森」事業における連携をはじめ、大変お世話になっています。

「津久井やまゆり園」事件と 「かなユリ・チャレンジ」

財団とのご縁は、2017年11月、新たな連携に発展しました。それが、「かなユリ・チャレンジ」です。トラスト緑地に細々と自生しているヤマユリを育て増やそうという試みです。本プロジェクトは、財団の会員から事務局への一通のお便りが契機となっています。2016年7月26日に起きた「津久井やまゆり園」での悲惨な事件(相模原障害者施設殺傷事件)を受け、ご自身も障害のあるお子様(45才)の将来を案ずるお母様(80才)から、昔は沢山見られた神奈川県の花「ヤマユリ」を増やすことで、悲劇を悼み人々の心の癒しとして頂きたいというご提言に基づくものでした。

福祉施設で19名もの尊い命が奪われたショッキングな事件は、社会に混乱をもたらしました。人の命を殺める行為は、あってはならない犯罪。しかし、この事件は、簡単に割り切れぬ問題を抱えていました。派生的に『生きるに値しない生命はあるのか』という根源的な問いを突き付けたのです。私達が、被告男性の言葉に戸惑ったのは、社会に、そのような類似する考え方が潜んでいることを知っていたからでした。被告人の言動は間違っています。しかし、このテーマは深く複雑です。障害者を巡る偏見や差別は、現実として根深く存在しているのですから…。



ヤマユリが咲きました! 「しんわルネッサンス」にて 2019年7月



種子からの発芽 2019年4月



ヤマユリの球根掘出し 2019年12月

「ヤマユリ」の栽培に挑戦!

私達は、福祉工場「しんわルネッサンス」で、①球根 ②種子 ③鱗片からの3種類の方法でヤマユリの栽培に挑戦しました。その内、鱗片からの栽培は難しく上手く行きませんでした。球根の周りの鱗片を剥がして、植え込み育てましたが、残念ながら分解して土に返ってしまいました。一方、財団から譲り受けた5粒の球根は、2~4cmと小粒でしたが、4株は発芽に成功。蕾も授かり最終的に2株に3輪の花を咲かせました。以後、球根からの栽培は、4年連続で開花に成功しています。

また、種子からの栽培も一定の成果を得ました。採取した種子は、パーミキュライトという土壌改良剤で1年程育て、細い根が出てからプランターに移します。翌春、小さく細長い幼葉が出

て来ましたが、これが、あの大輪の花を咲かせるヤマユリとは信じられない可憐さでした。栽培の過程では、ピンチもありました。2020年初夏、アオバハゴロモ(害虫)の幼虫が付着し、蕾に穴が空いてしまったのです。難を免れた

蕾は、見事な花を咲かせました。白地に黄色の帯、赤い斑点と朱色の雄しべがアクセントとなる華麗な姿に芳醇な香りを楽しみました。そして、穴の開いた蕾も花卉の半分が縮れてしまう開花不良ながらも花を咲かせたのです。本来、不良が見込めた段階で間引くのが定石ですが、そのまま見届けることにしました。「津久井やまゆり園」事件と殆ど同時期に咲いたヤマユリ、とりわけ、開花不良の一輪は、悲しい事件への哀悼と一縷の願いを込めて、懸命に花を咲かせようと頑張っているようで感動を覚えました。命の尊さを教えてくれているように感じたのです。

2020年12月2日、トラスト緑地にて、私達が3年間育てて大きくした球根及び種子から栽培した小球根の返還式が行われました。元々、同緑地で採取したものであり、ヤマユリの「里帰り」が実現したことを嬉しく思います。

助成期間は終わりましたが、財団から球根を新たに分けて頂き、今も栽培を続けています。これからも、ヤマユリの花に重ねて、同じ福祉に従事する者として、悲しい事件をどう受け止め、その背後に見え隠れする課題は何か?自問自答して参りたいと思います。



害虫の影響で穴が開き変形した蕾



開花不良ながら美しく咲いたヤマユリ 2020年7月

2022年度 イベント・ボランティア 集合場所 マップ



イベント・ボランティアの参加にはマスク着用と当日の検温報告をお願いします。また、急な中止・行程変更がありますことをご承知おきください。

2022年度
2022.4/1-
2023.3/31

かながわ
トラスト
みどり財団

自然観察&体験イベント

財団ツイッターでも開催状況をお知らせしています。

受付期間にお申し込みください。申込みが定員を超えた場合は抽選となります。【雨天の場合】原則として小雨天決行です。集合場所にて講師がコース変更等を判断します。【持ち物と服装】筆記用具、雨具、水筒、必要に応じて、双眼鏡・帽子、長袖、長ズボン、歩きやすい靴でご参加ください。

財団主催イベントについて事務局からのお願い

皆さまに安心して活動に参加してもらえるよう新型コロナウイルス感染拡大防止策などに取り組み、最善の注意を払いながら事業を進めてまいります。場合により急ぎ中止や行程の変更もありますことをご理解ください。今後とも予断を許さない状況ですが、都市域における自然観察や自然体験、森林づくり活動の必要性があらためて再認識されている中で、今できる範囲で事業を実施していきますので、引き続きご支援ご協力をよろしくお願いいたします。

参加のための注意事項

① 当日の参加にあたる確認事項

(1つでも該当する場合は、参加を見合わせてください)

- 風邪の症状がある
- 過去48時間以内に発熱の症状がある
- 倦怠感(だるさ)や咳、痰、胸部に不快感がある
- 味覚、嗅覚に違和感がある
- 同居家族や身近な知人に感染症が疑われる人がいる
- 過去14日以内に海外への渡航履歴がある
- その他、新型コロナウイルス感染の可能性の症状がある

② 活動にあたるお願い

- 飛沫感染を防止するために原則マスク等を持参し着用をお願いします。
- 会話をするときは、必ずマスクを着用してください。
- 人との距離とるなど、財団職員の注意事項を守ってください。



竹林整備 各日 20人 受付 4/1~4/7

4月13日(水) 4月23日(土) 各日10:00~12:00

タケノコ掘りで竹林整備2022

会員 無料 [集合]小田急線 桜ヶ丘駅 改札前10:00
一般 2,000円
学生 1,000円

※持参:軍手・持ち帰り用ビニール袋
【コース】桜ヶ丘駅~久田緑地~桜ヶ丘駅
●竹林管理は秋冬の伐採と春のタケノコ掘りが重要な作業となります。久田緑地で散策を行い、タケノコ掘りを体験して竹林整備に貢献しましょう。

自然観察会 20人 受付 4/1~4/15

4月24日(日) 13:00~16:30

湘南平塚に広がる里地里山へ菜の花畑とみどりのパワースポット・癒やしスポットを巡る

会員 無料 [講師]湘南ひらつか・ゆるぎ地区 活性化に向けた協議会
一般 2,000円 [集合]JR平塚駅 東改札前13:00
学生 1,000円

【コース】平塚駅~◎~吉沢公民館~霧降りの滝~下吉沢展望所~山王山~山の神様~立石~ゆるぎの丘~吉沢公民館~◎~平塚駅
●一面の菜の花畑を楽しみながら、古来の営みが息づく里道と大パノラマのゆるぎの里を散策します。

自然観察会 30人 受付 4/1~4/15

4月29日(金・祝) 9:00~12:30

花水川で食べられる植物の観察会

会員 無料 [講師]NPO法人 全国森林インストラクター
一般 2,000円 神奈川会
学生 1,000円 [集合]JR平塚駅 東改札前9:00

※持参:持ち帰り用ビニール袋
【コース】平塚駅~◎~古花水~花水川左岸~桜ヶ丘公園~高麗夫橋~花水川右岸~高来神社~古花水~◎~平塚駅 ●大好評につき、今年も食べられる野草の見分け方と食べ方をご紹介します。

歴史見学 10人 受付 4/1~4/25

5月21日(土) 13:00~16:00

古都鎌倉 春の緑と歴史探訪 (永福寺跡とその周辺を訪ねて)

会員 無料 [共催](公財)鎌倉風致保存会
一般 500円 [講師]元鎌倉女子大教授 八幡義信氏
[集合]JR鎌倉駅東口 改札前13:00

【コース】鎌倉駅~若宮大路~鶴岡八幡宮前~宝戒寺前~金沢街道~二階堂大路(関取橋)~鎌倉宮前~理智光寺跡~護国親王墓~永福寺跡~鎌倉宮(解散) ●若宮大路から源頼朝が建立した三大寺院の一つ、国指定史跡永福(ようふく)寺跡へ向かいます。

自然観察会+体験 20人 受付 4/1~4/30

6月3日(金) [予備日6月10日(金)] 13:00~13:30~16:30

三浦半島トラスト緑地を海から巡る ~トラスト緑地周遊クルーズ2022~

会員 2,000円 [協力]縹リビエラリゾート
一般 4,000円 [講師]葉山しおさい公園博物館 倉持卓司氏
学生 4,000円 [集合]京急線三崎口駅改札前13:00 またはシーボニア・マリナー指定場所13:30

【コース】三崎口駅~◎~シーボニア(船)~小網代湾~長者ヶ崎緑地~大崎緑地~逗子マリナー~鎌倉駅(逗子駅方面バス停△案内) ●小網代湾からカヌーマラソンヨットに乗り、三浦半島を眺めながら相模湾を北上、逗子マリナーへ向かいます。三浦半島の成り立ちや地質、植生の遷移等を学びながらクルージングします。

自然観察会 15人 受付 4/1~4/30

6月25日(土) 9:30~12:30

花咲くジャカランダとビャクシンの巨木などを樹木医と見に行こう

会員 無料 [講師](一社)日本樹木医会 神奈川支部 樹木医 小西悦志氏
一般 2,000円 [集合]JR湯河原駅 改札前9:30
学生 1,000円

【コース】湯河原駅~五所神社~城願寺~山神の樹叢~湯河原駅
●「なぜ神社や寺には立派な樹木があるのか」樹木医が巨木などを巡りながら紹介します。

自然観察会 15人 受付 5/1~5/31

7月21日(木) 6:30~9:00

大船フラワーセンターで蓮を楽しもう!

会員 無料 [講師]大船フラワーセンター 園長 榎本浩氏
一般 2,000円 [集合]JR大船駅 南口改札前6:30
学生 1,000円

【コース】大船駅~大船フラワーセンター~大船駅
●ハスは早朝に花を咲かせ、午後にはほとんどが閉じてしまいます。大船フラワーセンターの早朝開園に合わせて、約240種類のハスを見に行きませんか。

自然観察会 20人 受付 5/1~5/31

7月23日(土) 10:00~12:30

桜ヶ丘緑地で虫取り大会

会員 無料 [講師]自然体験教育研究会NEES代表 [モリゾー・キッコロ森へ行こうよ! (NHK Eテレ)] "森の遊び人"山田陽治氏
一般 2,000円 [集合]相鉄線星川駅 改札前10:00
学生 1,000円

※持参:虫取り網・カゴ
【コース】星川駅~桜ヶ丘緑地~星川駅
●普段は入ることの出来ない桜ヶ丘緑地で虫取り大会をします。ご家族での参加をお待ちしています。

自然観察会 20人 受付 7/1~7/31

9月16日(金) 9:00~12:30

森林セラピー基地県立七沢森林公園を訪ねる

会員 無料 [講師]森林セラピーガイド 猪坂華英氏
一般 2,000円 [集合]小田急線 本厚木駅東口 改札前9:00
学生 1,000円

【コース】本厚木駅~◎~七沢森林公園~黄金井酒造~厚木市森林組合~◎~本厚木駅
●森林セラピー基地がある七沢森林公園を訪れ、森林セラピーについて学びます。階段あり、健脚の方向き。※当日セラピーは行いません。

自然観察会 20人 受付 7/1~7/31

9月22日(木) 9:00~12:30

茅ヶ崎里山公園から小出川のヒガンバナを楽しむ

会員 無料 [講師]江の島・藤沢ガイドクラブ
一般 2,000円 [集合]湘南台駅 西口交番前 9:00
学生 1,000円

【コース】湘南台駅~◎~芹沢入口~茅ヶ崎里山公園~小出川~慶應大学~◎~湘南台駅 ●県立茅ヶ崎里山公園を歩き、里山の風景を楽しみながらヒガンバナで有名な小出川に向かいます。

自然観察会

15人 受付 8/1~8/31

10月1日(土) 9:00~12:30

仙石原のトラスト緑地で自然観察会

会員 無料 [講師] 県立生命の星・地球博物館 名誉館員 勝山輝男氏
箱根湿生花園 管理指導員 高橋勉氏
【集合】箱根湿生花園入口 9:00

【コース】箱根湿生花園→トラスト緑地
●箱根湿生花園に隣接している仙石原湿原の一部をトラスト緑地として果が買入れられました。普段は入ることができない緑地内部を特別に観察します。



自然観察会

30人 受付 8/1~8/31

10月26日(水) 9:00~12:30

秦野戸川公園からの眺望を楽しみ、サツマイモを収穫する

会員 無料 [講師] NPO法人 全国森林インストラクター 神奈川会
【集合】小田急線 渋沢駅 改札前 9:00

※別途芋掘り料金(焼き芋付)
※持参:軍手・持ち帰り用ビニール袋
【コース】渋沢駅→(有)→大倉→秦野戸川公園→パークセンター→小さな庭の見本園→風のつり橋→おおすみ山居→里山庭園→秦野いとう農園(芋掘り)→(有)→秦野駅 ●風の吊り橋を渡り、丹沢の眺望を楽しんだ後、サツマイモの収穫体験をしましょう。



歴史見学

10人 受付等、詳しくは4月以降の財団HP参照または事務局まで

10月下旬~11月初旬開催予定
古都鎌倉 秋の緑と歴史探訪
(まんだら堂とその周辺を訪ねて)

会員 無料 [共催] (公財) 鎌倉風致保存会
一般 500円 [講師] 元鎌倉女子大教授 八幡義信氏
【集合】JR鎌倉駅東口改札前12:30 または長勝寺門前13:00

【コース】鎌倉駅→(有)→長勝寺(法華堂参拝)→銚子井戸→目蓮乞水→名越切通→まんだら堂やぐら群→バス停「緑ヶ丘入口」(解散) ●長勝寺から国指定史跡 名越切通を経て、中世鎌倉特有の遺構 まんだら堂へ向かいます。



自然観察会

20人 受付 10/1~10/31

12月17日(土) 9:00~13:30

横須賀 猿島で自然観察会

会員 無料 [講師] 横須賀自然・人文博物館 学芸員 山本薫氏
一般 2,000円 [集合] 京急線横須賀中央駅 東口改札前9:00
学生 1,000円

※別途乗船・入園料必要
【コース】横須賀中央駅→三笠公園→三笠棧橋→(船)→猿島→猿島棧橋(一旦解散)→三笠棧橋→横須賀中央駅
●東京湾唯一の無人島猿島を訪ね、自然植生を観察します。
※気象等により、船が欠航になった場合、行き先を横須賀自然・人文博物館に変更します。

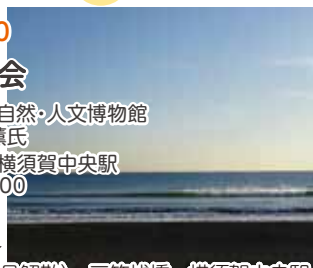

野鳥観察会

20人 受付 11/1~11/30

2023年 1月14日(土) 9:40~12:30

県立相模原公園と相模原沈殿池で冬鳥などの野鳥観察

会員 無料 [講師] (公財) 日本鳥類保護 連盟専門委員 坂本望五氏
一般 2,000円 [集合] JR相模線原当麻駅 改札前9:40
学生 1,000円

【コース】原当麻駅→県立相模原公園せせらぎの園→県立相模原公園→相模原沈殿池(一旦解散)→女子美術大学→(有)→相模大野駅 ●県立相模原公園及び相模原沈殿池で公園の鳥やカモ類など冬鳥の野鳥観察を行います。



自然観察会+体験

20人 受付 12/1~12/31

2月4日(土) 9:00~12:30

シタケほだ木のお土産つきナラ枯れ処理体験会

会員 無料 [集合] 小田急線 桜ヶ丘駅改札前 9:00
一般 2,000円
学生 1,000円

※持参:軍手・持ち帰り用ビニール袋
※ほだ木は1年以上前に処理したものを提供します。
【コース】桜ヶ丘駅→久田緑地→桜ヶ丘緑地
●県内各地で「ナラ枯れ」によってブナ科のコナラが枯れてしまう事態が起きています。そのナラ枯れ被害を抑える処理方法を学び、その一つの手法であるシタケのほだ木作りのワークショップを行います。



自然観察会

20人 受付 12/1~12/31

2月25日(土) 9:00~12:30

頼朝の痕跡と植物観察

会員 無料 [講師] インタープリター 山口正志氏
一般 2,000円 [集合] JR鎌倉駅 東口改札前9:00
学生 1,000円
※別途拝観料

【コース】鎌倉駅→(有)→杉本観音→瑞泉寺→永福寺跡→鎌倉宮→大倉幕府跡→源頼朝の墓(一旦解散)→鎌倉駅 ●源頼朝が構えた大倉幕府跡や頼朝のお墓などを巡ります。また牧野富太郎氏が名付けたとされる黄梅をはじめ早春の植物を観察します。



野鳥観察会

20人 受付 1/1~1/31

3月4日(土) 9:00~12:30

ハヤブサとカモメたちに会おう

会員 無料 [講師] NPO法人 藤沢サンクチュアリ 高橋和也氏
一般 2,000円 [集合] 小田急線 片瀬江ノ島駅 改札前9:00
学生 1,000円

【コース】片瀬江ノ島駅→弁天橋→西浦海岸→奥津宮→恋人の丘→ヨットハーバー(解散)
●東京2020オリンピック競技会場跡地の江ノ島で野鳥観察を行います。カモメやツグミ、ハヤブサを探しに行きませんか。



自然観察会

30人 受付 1/1~1/31

3月20日(月) 9:00~12:30

湘南ゴールドの発祥の地を訪ねる

会員 無料 [講師] 神奈川県農業技術センター 足柄区事務所/ NPO法人 小田原カイロ協会
一般 2,000円 [集合] JR根府川駅 改札前9:00
学生 1,000円
※別途果樹園入園料

【コース】根府川駅→県農業技術センター→寺山神社→釈迦堂→根府川関所跡→オーラシジェ・ガルデン(一旦解散)→根府川駅 ●「幸せを呼ぶ新感覚オレンジ」湘南ゴールド発祥の地を訪ね、湘南ゴールド狩りを楽しみます。



申込方法 自然観察&体験イベント

【申込先】(公財) かながわトラストみどり財団みどり企画課 〒220-0073 横浜市西区岡野2-12-20
☎045-412-2300 ✉midori@ktm.or.jp 🌐www.ktm.or.jp
【申込方法】イベント内容をご確認の上、●参加を希望するイベント名●参加希望者全員の氏名・住所・電話番号●会員の方は会員番号、または一般・学生(年齢)を明記して、FAX・Eメール・ハガキ・財団WEBサイトにてお申し込みください。
【雨天の場合】原則として小雨天決行です。集合場所にて講師がコース変更等を判断します。【お願い】集合時間になりましたら出発します。遅れないようご注意ください。
※コース内のバス代は各自負担となります。※定員を超える申し込みがあった場合は抽選となります。

森林探訪

多摩よこやま道と黒川の緑地を巡る

4月17日①
9:00~13:00

会員 500円
一般 1,000円

50人 受付 4/10必着

【講師】NPO法人
かながわ森林インストラクターの会
【集合】小田急線
はるひ野駅
南口改札前
9:00



【コース】はるひ野駅～多摩よこやま道～黒川よこみね緑地～黒川駅
●万葉集の一首に「多摩の横山」と詠まれ、新日本歩道紀行100選「歴史の道」に認定された地を散策します。

申込先が一般イベントと異なります

【申込先】NPO法人かながわ森林インストラクターの会 自然観察部会
〒243-0018 厚木市中町2-13-14 サンシャインビル604号
☑ kanagawa_shizenkansatu@yahoo.co.jp
【問い合わせ】☎090-6150-6173 (担当:赤崎)

【服装】ハイキングができる程度(長袖、長ズボン、帽子)、防水性のある履き慣れた靴【申込方法】●森林探訪名 ●開催日 ●参加者全員の住所、氏名、年齢、電話番号、トラスト会員番号を記入し、往復ハガキ、またはメールで。

森林探訪

湘南平から大磯の松林遊歩道まで歩こう

11月20日①
9:00~13:00

会員 500円
一般 1,000円

50人 11/13必着

【講師】NPO法人
かながわ森林インストラクターの会
【集合】JR大磯駅改札前9:00



【コース】大磯駅～①～高来神社～高麗山～湘南平～大磯・松並木(一旦解散)～大磯駅 ●大崎こゆるぎ緑地で一旦解散。解散後、希望者は昼食持参し、インストラクターと松並木をゆっくり観察します。申込時にその旨をご記載ください。

こあじろ 小網代の森イベント

自然観察会 ① 帰りのバス送迎付 各日 30人 受付 4/1~4/25

①5月26日①・②6月1日①
各日17:30・17:50~21:30

小網代の森ホタルの夕べ2022

会員 無料
一般 2,000円
学生 1,000円

【講師】NPO法人
小網代野外活動調整会議
【集合】京急線三崎口駅
改札前17:30または
引橋駐車場17:50



※持参:タオル・懐中電灯
※行きのバス代は各自負担

【コース】三崎口駅～引橋(駐車場)～引橋入口～小網代の森(中央の谷コース)～えのきテラス～小網代漁港～①～引橋(駐車場)～三崎口駅
●ホタルの夕べとして新イベントを企画。ホタルの宝庫、小網代の森にはNPOの活動により湿原回復が進み、ゲンジボタルが生息する環境が創出されています。梅雨入り前の夕暮れ、湿地周辺の散策路ではたくさんのゲンジボタルが舞い、幻想的な世界を体験できます。
(宿泊希望の方は近隣施設を紹介しますのでご連絡ください。)

自然観察会&体験 16人 受付 5/1~5/31

7月16日① 9:00~12:30

親子で体験!ヨット・カヤック付
小網代の森と海の観察会

会員 無料
一般 2,000円
学生 1,000円

【協力】リビエラリゾート
【講師】小網代の森NPO法人
小網代野外活動調整会議
海洋セミナー(株)リビエラリゾート
【集合】京急線三崎口駅
改札前9:00



【コース】三崎口駅～①～引橋～引橋入口～小網代の森(中央の谷コース)～シーボニア・マリナー～②～三崎口駅
●小網代の森を観察後、マリナーに移動してヨット・カヤックなどのシースポーツを2名1組で体験します。小網代の森と海の豊かさ、つながりをまとめて体感できる贅沢なイベントです。

自然観察会 高校生以上 30人 受付 5/1~5/31

7月30日① 15:30~21:00 【対象】高校生以上

アカテガニ
放仔観察会
2022

会員 無料
一般 2,000円
学生 1,000円

【講師】NPO法人
小網代野外活動調整会議
【集合】京急線三崎口駅15:30



【コース】三崎口駅～①～引橋～小網代INFO～引橋入口～小網代の森(中央の谷コース)～アカテガニ広場～(小休憩)～(放仔観察)～宮ノ前峠または引橋バス停を案内～②～三崎口駅【持参】長靴(膝丈まで海に入って観察します。危険生物や体温低下を防ぐため、サンダルやマリンシューズは不可)、タオル、着替え、軽食、飲み物、懐中電灯 ●夏の大潮の晩。母ガニは孵化した卵を抱え、いっせいに海岸へ押し寄せ、子どもたちを海に放ちます。引橋から干潟まで講師と歩き、アカテガニ広場でガイダンスを受けた後、膝丈まで海に入り、陸から降りてくるカニの放仔を海から観察します。
※波浪・雨天等で中止の場合は、イベント当日正午頃に判断し情報発信します。

自然観察会 オンラインライブ配信

アカテガニ放仔観察会2022 参加無料 LIVE

8月12日① 18:00~19:45 予定

●詳細は次号ミドリで紹介します。
※詳細はお申込みいただいた方にご案内いたします。
※通信料はご負担ください。
※Wi-Fi環境など電波の良い所でご視聴ください

申込方法 小網代の森イベント申込方法

【申込先】(公財)かながわトラストみどり財団
みどり企画課
〒220-0073 横浜市西区岡野2-12-20
☎ 045-412-2300
☑ midori@ktm.or.jp
🌐 www.ktm.or.jp

【申込方法】イベント内容をご確認の上、●参加を希望するイベント名 ●参加希望者全員の氏名・住所・電話番号 ●会員の方は会員番号、または一般・学生(年齢)を明記して、FAX・Eメール・ハガキ・財団WEBサイトにてお申し込みください。

【雨天の場合】雨天中止。雷・波浪注意報発令でも中止となる場合があります。
【お願い】集合時間になりましたら出発します。遅れないようご注意ください。

※コース内のバス代は各自負担となります。※定員を超える申し込みがあった場合は抽選となります。

森林づくりのための主な作業

作業時期 春と秋 **植栽** 苗木を植える作業



作業時期 夏 **下刈り**

苗木が周りの雑草に負けない大きさに育つまで、周りの雑草等を刈り取る作業



作業時期 秋~冬 **枝打ち**

節のない木材を作ったり、林内に光を入れるために枝を切り落とす作業



作業時期 秋~冬 **間伐**

林内に光を入れるため成長の悪い造林木を切る作業



芹沢 茅ヶ崎市 県立茅ヶ崎里山公園

4月19日(火) **除伐**

予備日: 4/20(水) 80人(先着順) 受付: 4/1~

【集合】 県立茅ヶ崎里山公園 9:30
※湘南台駅及び茅ヶ崎駅から路線バス
※自家用駐車場がありません

【共催】 (公財) 神奈川県公園協会・
(株) 小田急ビルサービグループ

【協力】 森を育む紙製飲料容器普及協議会 (以下「もりかみ協議会」)

【行程】 路線バス・自家用車等にて現地集合・解散



都夫良野 山北町 共和財産区有林

7月16日(土) **下刈**

予備日: 7/17(日) 100人(先着順) 受付: 5/1~

【集合】 JR御殿場線 山北駅北口 9:00
専用バスで移動 ※自家用駐車場はありません

【共催】 山北町

【協力】 神奈川柑橘果工(株)

【行程】 山北駅(専用バスで移動)⇒現地⇒山北駅
◆さくらの湯(入浴券)あり



菩提 秦野市 緑の祭典・秦野市表丹沢野外活動センター

5月22日(日) **植栽**

予備日: なし 400人(先着順) 受付: 4/1~

【集合】 小田急線 秦野駅南口 9:00
秦野市役所西庁舎 9:00

【共催】 秦野市

【協力】 もりかみ協議会 神奈川柑橘果工(株)

【行程】 秦野駅・秦野市役所駐車場(専用バスで移動)⇒現地⇒秦野駅・秦野市役所駐車場
◆昼食後入浴可



元箱根 箱根町 県有林

8月24日(水) **除伐**

予備日: 8/25(木) 100人(先着順) 受付: 6/1~

【集合】 JR東海道線・小田急線 小田原駅西口 8:30
箱根高原ホテル駐車場 9:30
専用バスで移動 ※自家用駐車場がありません

【協力】 箱根高原ホテル 神奈川柑橘果工(株)

【行程】 小田原駅(専用バスで移動)⇒現地⇒箱根高原ホテル⇒小田原駅
※ボランティア発表会あり ◆昼食後温泉入浴



小竹 小田原市 住宅供給公社有林

6月4日(土) **竹林整備**

予備日: 6/5(日) 100人(先着順) 受付: 4/1~

【集合】 JR東海道線 二宮駅北口 8:30
専用バスで移動 ※自家用駐車場はありません

【共催】 神奈川県住宅供給公社

【協力】 神奈川柑橘果工(株)

【行程】 二宮駅(専用バスで移動)⇒現地⇒二宮駅



菩提 秦野市 緑の祭典植栽地・秦野市表丹沢野外活動センター

9月3日(土) **下刈**

予備日: 9/4(日) 50人(先着順) 受付: 7/1~

【集合】 小田急線 秦野駅南口 9:00
表丹沢野外活動センター駐車場 9:30
専用バスで移動 ※自家用駐車場がありません

【共催】 秦野市 【協力】 もりかみ協議会

【行程】 秦野駅(専用バスで移動)⇒現地⇒秦野駅
◆昼食後入浴可



緑区鳥屋 相模原市 水源協定林

6月18日(土) **下刈**

予備日: 6/19(日) 70人(先着順) 受付: 4/1~

【集合】 小田急線 本厚木駅東口 8:30
宮ヶ瀬湖畔鳥居原駐車場 9:30
専用バスで移動 ※自家用駐車場がありません

【共催】 (公財) 相模原市 まち・みどり公社

【協力】 厚木ヤクルト販売(株)

【行程】 本厚木駅(専用バスで移動)⇒現地⇒本厚木駅
※ボランティア発表会あり



塚原 南足柄市 塚原水源林

9月17日(土) **間伐**

予備日: なし 100人(先着順) 受付: 7/1~

【集合】 小田急線 開成駅西口 8:30
専用バスで移動 ※自家用駐車場はありません

【協力】 神奈川柑橘果工(株)

【行程】 開成駅(専用バスで移動)⇒現地⇒開成駅



荻窪 小田原市 緑の祭典植栽地

7月2日(土) **下刈**

予備日: 7/3(日) 120人(先着順) 受付: 5/1~

【集合】 JR東海道線・小田急線
小田原駅西口 9:00
フォレストバイク駐車場 9:30
専用バスで移動 ※自家用駐車場がありません

【共催】 小田原市 【協力】 神奈川柑橘果工(株)

【行程】 小田原駅(専用バスで移動)⇒現地⇒小田原駅



畑宿 箱根町 県有林

9月28日(水) **枝打**

予備日: 8/29(木) 100人(先着順) 受付: 7/1~

【集合】 JR東海道線・小田急線 小田原駅西口 8:30
専用バスで移動 ※自家用駐車場はありません

【協力】 箱根高原ホテル
神奈川柑橘果工(株)

【行程】 小田原駅(専用バスで移動)⇒現地⇒
箱根高原ホテル⇒小田原駅 ◆昼食後温泉入浴



【共通事項】 ●神奈川県森林インストラクターが指導します。

●現地に駐車場はありません。ただし「車マーク」のあるイベントのみ、車でお越しいただけます。

「火マーク」のあるイベントは、昼食後に温泉入浴ができます。「J」マークのあるイベントは、活動地まで30分程度徒歩で移動します。

●雨天の場合、中止や延期する場合があります。実施日前日18時以降、当財団録音テープにて(☎045-412-2255)ご確認ください。

岩 真鶴町 真鶴町県行造林

10月12日(水) 間伐

予備日: なし 100人(先着順) 受付: 8/1~

【集合】 JR東海道線・小田急線
小田原駅西口 8:30
星が山公園さつきの郷駐車場 9:30
専用バスで移動 ※自家用車駐車場があります

【協力】 神奈川柑橘果工(株)

【行程】 小田原駅(専用バスで移動)⇒現地⇒小田原駅



内山 南足柄市 県立21世紀の森



10月23日(日) 除伐

予備日: なし 50人(先着順) 受付: 8/1~

【集合】 県立21世紀の森駐車場 9:30
※自家用車駐車場があります

【共催】 県立21世紀の森指定管理者

【協力】 神奈川柑橘果工(株)

【行程】 自家用車等にて現地集合⇒現地解散



畑宿 箱根町 県有林②

11月12日(土) 枝打

予備日: 11/13(日) 100人(先着順) 受付: 9/1~

【集合】 JR東海道線・小田急線 小田原駅西口 8:30
専用バスで移動 ※自家用車駐車場はありません

【協力】 箱根高原ホテル
もりかみ協議会

【行程】 小田原駅(専用バスで移動)⇒現地⇒
箱根高原ホテル⇒小田原駅◆昼食後温泉入浴



久野 小田原市 今井野

11月19日(土) 枝打

予備日: 11/20(日) 100人(先着順) 受付: 9/1~

【集合】 JR東海道線・小田急線
小田原駅西口 9:00
専用バスで移動 ※自家用車駐車場はありません

【協力】 神奈川柑橘果工(株)

【行程】 小田原駅(専用バスで移動)⇒現地⇒小田原駅



千村 秦野市 頭高山

11月26日(土) 除伐

予備日: 11/27(日) 60人(先着順) 受付: 9/1~

【集合】 小田急線 秦野駅南口 8:30
専用バスで移動 ※自家用車駐車場はありません

【共催】 秦野市

【協力】 神奈川柑橘果工(株)

【行程】 秦野駅(専用バスで移動)⇒現地⇒秦野駅



仙石原 箱根町 町有林

12月7日(水) 植栽

予備日: 12/8(木) 100人(先着順) 受付: 10/1~

【集合】 JR東海道線・小田急線
小田原駅西口 8:30
箱根町仙石原浄水センター駐車場 9:30
専用バスで移動 ※自家用車駐車場があります

【共催】 箱根町 【協力】 箱根高原ホテル もりかみ協議会

【行程】 小田原駅(専用バスで移動)⇒現地⇒小田原駅

◆昼食後温泉入浴



麻生区栗木 川崎市 栗木山王山特別緑地

2023年 1月11日(水) 竹林整備

予備日: 1/12(木) 60人(先着順) 受付: 11/1~

【集合】 小田急多摩線 栗平駅南口 9:00
※自家用車駐車場はありません

【共催】 (公財)川崎市公園緑地協会

【後援】 川崎市 【協力】 もりかみ協議会

【行程】 栗平駅(徒歩15分)⇒現地⇒現地解散



子易 伊勢原市 大山地区

1月28日(土) 除伐

予備日: 1/29(日) 60人(先着順) 受付: 11/1~

【集合】 小田急線 伊勢原駅北口 9:00
専用バスで移動 ※自家用車駐車場はありません

【共催】 伊勢原市

【協力】 もりかみ協議会

【行程】 伊勢原駅(専用バスで移動)⇒現地⇒伊勢原駅



中央区田名塩田 相模原市 市有林

2月4日(土) 除伐

予備日: 2/5(日) 100人(先着順) 受付: 12/1~

【集合】 小田急線 本厚木駅東口 9:00
専用バスで移動 ※自家用車駐車場はありません

【共催】 相模原市
(公財)相模原市まち・みどり公社

【協力】 厚木ヤクルト販売(株)

【行程】 本厚木駅(専用バスで移動)⇒現地⇒本厚木駅



多摩区菅北浦 川崎市 菅北浦特別緑地



2月18日(土) 除伐

予備日: 2/19(日) 50人(先着順) 受付: 12/1~

【集合】 JR南武線 稲田堤駅 9:00
※自家用車駐車場はありません

【共催】 (公財)川崎市公園緑地協会

【後援】 川崎市 【協力】 もりかみ協議会

【行程】 稲田堤駅(徒歩10分)⇒現地⇒現地解散



申込方法

森林ボランティア

【申込先】 (公財)かながわトラストみどり財団 みどり森林課
〒220-0073 横浜市西区岡野2-12-20
☎ 045-412-2255 ☎ 045-412-2300
✉ midori@ktm.or.jp 🌐 www.ktm.or.jp

【申込方法】 申込は活動内容をご確認の上、●参加希望日●参加希望者全員の氏名(ふりがな)・住所・電話番号●森林整備活動登録番号をお持ちの方は登録番号を明記して、ハガキ・電話・FAX・Eメール・財団WEBサイトにてお申し込みください。

【雨天の場合】 予備日のある場合は延期、ない場合は中止。

【実施の可否の確認方法】 実施日前日の18時以降に、電話(045-412-2255)でご確認ください。録音テープでご案内します。

【活動内容】 服装や過去の実施状況をWEBサイトに掲載しております。

トラスト会員優待施設の紹介

会員証

毎年発行される「会員証」のご提示で、割引などの優待を受けることができます。

「優待券」は廃止になりました。

令和4年4月1日より、優待を受けるには「会員証」をご提示ください。

※優待情報は、財団WEBサイトでもご覧いただけます。※令和4(2022)年4月1日からの情報です。
※休日などの詳細は各施設にお問い合わせください。

- 🏠 レジャー
- 🏠 宿泊
- 🍴 飲食

③ 横浜市立よこはま動物園 横浜市 ブーラシア

横浜市旭区
上白根1175-1
☎045-959-1000
【開園時間】
9:30~16:30
(入園は16:00まで)
【休園日】火曜日
(祝日の場合は開園、翌日休園)、
12/29~1/1



大人 800円	高校生 300円	小中生 200円
640円	240円	160円

④ 横浜市立金沢動物園 横浜市

横浜市金沢区
金沢5-15-1
☎045-783-9100
【開園時間】
9:30~16:30
(入園は16:00まで)
【休園日】月曜日
(祝日の場合は開園、翌日休園)、
12/29~1/1、5月・10月は無休



大人 500円	高校生 300円	小中生 200円
400円	240円	160円

① 神奈川近代文学館 横浜市

横浜市中区山手110
☎045-622-6666
【開館時間】9:30~17:00
(入場は16:30まで)
【休館日】原則として月曜日休館、
展示替期間、年末年始(12/28~1/4)

会員証	大人260円	学生160円
常設展	160円	110円

特別展 企画展 **団体割引適用**

② シルク博物館 横浜市

横浜市中区山下町
1番地
シルクセンター2階
☎045-641-0841
【開館時間】
9:30~17:00
(入場は16:30まで)
【休館日】月曜日(祝日の場合は翌日)、
年末年始、臨時休館あり



会員証 1組5名様まで
団体割引適用

⑦ 農家レストラン いぶき 藤沢市

藤沢市
遠藤3889-1
☎0466-86-7602
【営業時間】
11:00~15:00
(L.O.14:00)
【定休日】なし



会員証 自家製生甘酒または
ジンジャーエール1杯
半額

⑧ 小網代の森 三浦市 「ひげ爺の栖」

三浦市三崎町
小網代2252-1
☎046-845-6260
【営業時間】
10:00~21:00
【定休日】水曜日
(祝日の場合 翌日)



会員証 ランチメニューをご注文で
ブレンドコーヒー **1杯無料**

⑨ リビエラシーボニア 三浦市

三浦市三崎町
小網代1286
☎046-882-1216
【営業時間】平日
11:30~14:30L.O.
11:30~19:00L.O.
【定休日】火・水曜日
【レストラン】
季節により営業時間・定休日が異なります



会員証 飲食代 **10%OFF**

⑩ ミサキドーナツ 三浦市 (三崎本店)

三浦市三崎3-3-4
☎046-895-2410
【営業時間】
平日
(11:00~17:00)
土・日曜日
(10:00~18:00)
【定休日】水曜日



会員証 コーヒー
1杯無料

⑪ 三浦パン屋 充麦 三浦市

三浦市初声町
入江54-2
☎046-854-5532
【営業時間】
7:00~17:00
売り切れ次第閉店
【定休日】
火曜日・水曜日
畑作業日があるため不定休



会員証 **フルトン
プレゼント**

⑫ 野菜のHikarie 三浦市

三浦市南下浦町
上宮田3278
☎046-884-8338
【営業時間】
11:00~16:00
売り切れ次第閉店
【営業日】金曜・土曜



会員証 飲み物1杯
50円引

⑬ マホロバ・ 三浦市 マインズ三浦

三浦市南下浦町
上宮田3231
☎0120-046-889
【営業時間】
閉館11:00~12:00
【ウェルネスクラブ】
9:00~21:30
(日祝のフィットネスジムは18:00まで)
【休館日】年中無休 【大浴場】9:00~18:00



会員証 大浴場・ウェルネスクラブ
20%OFF

⑭ 葉山しおさい公園 葉山町

葉山町一色2123-1
☎046-876-1140
【開園時間】
8:30~17:00
(入園16:30まで)
【休園日】
月曜・祝日の翌日、
12/28~1/3



会員証 高校生以上 中学生以上
300円 150円
250円 100円

⑮ 神奈川県立近代美術館 葉山町 葉山・鎌倉別館

葉山・葉山町
一色2208-1
鎌倉別館・鎌倉市
雪ノ下2-8-1
【開館時間】
9:30~17:00
(入場16:30まで)
【休館日】月曜(祝日・振替休日の場合 開館)
12/29~1/3 展示替期間



会員証 一般・20歳未満・学生
観覧料 (企画展) **100円引** (65歳以上・
高校生を除く)
※展示会等により料金が異なります

⑯ 笹倉鉄平版画ミュージアム・ 大和市 Cafe jardin カフェ ジャルダン

大和市上和田1777
☎046-267-8085
【開館・営業時間】
10:00~18:00
【休館日】月曜・火曜・
夏季・年末年始
※月曜が祝日の場合:
火曜・水曜
【カフェ】木曜~日曜営業



会員証 ミュージアム
入館料300円 カフェ飲食代
250円 50円引

⑰ 丹沢ホーム 清川村

清川村煤ヶ谷5172
☎0463-75-3272
【開館時間】
チェックイン15:00
チェックアウト10:00
【休館日】年中無休
※要予約



会員証 1泊2食付6,900円
6,400円(税込)
※優待利用は12月~3月のみ

⑱ Hot cake parlor 平塚市 湘南リトルツリー

平塚市万田790-24
☎0463-34-7041
【営業時間】
11:00~16:00
(15:30L.O.)
【定休日】
月曜日・木曜日
(臨時休業あり)



会員証 コーヒー
1杯無料

19 小田原城天守閣・常盤木門、歴史見聞館
小田原市

小田原市城内地内
☎0465-22-3818
【開館時間】
9:00~17:00
(最終入場16:30)
【休館日】
12/31~1/1、
12月第2水曜日
(天守閣のみ)



会員証 入場料
10%OFF
※2館・3館共通券は割引対象外

20 神奈川県立 生命の星・地球博物館
小田原市

小田原市入生田499
☎0465-21-1515
【開館時間】
9:00~16:30
(最終入場16:00)
【休館日】月曜日
(祝日・振替休日の場合は翌平日)
※臨時休館日あり



会員証 大人 520円
15歳~20歳 300円
410円 (中学生以下は入館無料)
200円

21 美肌の湯 あしがらの温泉「おんりーゆー」
南足柄市

南足柄市広町1520-1
☎0465-72-1126
【営業時間】
10:00~21:30
(最終入館20:00)
【休館日】不定休(年4日メンテナンス休館)



会員証 大人・中学生 2,200円
子供・小学生 1,155円
2,035円 1,078円
17時~ 1,540円 990円
913円

22 足柄森林公園 丸太の森
南足柄市

南足柄市広町1544
☎0465-74-4510
【営業時間】9:00~17:00
(11月~3月9:00~16:00)
【定休日】月曜日
(祝日の場合その翌日)
12/29~1/3 ※アトラクションにより営業日・時間が異なります。



会員証 丸太の森入園料 大人(中学生以上) 440円 ▶ **390円**
小学生330円 ▶ **290円**
幼児110円 ▶ **90円**
ジップライン 飛天狗体験料 大人(高校生以上) 3,300円 ▶ **3,000円**
小学生2,300円 ▶ **2,000円**
森の空中あそび「バカブ」 7歳以上2,000円 ▶ **1,900円**
3~6歳750円 ▶ **650円**

23 万葉うどん
南足柄市

南足柄市 矢倉沢2393
☎0465-73-0511
【開館時間】
11:00~19:00
(平日は11:30~19:00)
【休館日】木曜日



会員証 大盛り変更 **無料**
または 替玉一杯 **無料**

24 箱根ガラスの森美術館
箱根町

箱根町仙石原940-48
☎0460-86-3111
【開館時間】
9:00~17:30
(最終入場17:00)
【開館日】年中無休



会員証 大人 1,800円
大高生 1,300円
小中生 600円
1,600円 **1,100円** **500円**

25 箱根湿生花園
箱根町

箱根町仙石原817
☎0460-84-7293
【開園時間】
9:00~17:00
(最終入場16:30)
【開園期間】
3/20~11/30
(開園期間中無休)
【休園期間】12/1~3/19(例年)



会員証 大人 700円
小人 400円
600円 **300円**

26 ポーラ美術館
箱根町

箱根町仙石原小塚山1285
☎0460-84-2111
【開館時間】
9:00~17:00
(入館16:30まで)
【休館日】年中無休
(展示替のため臨時休館あり)



会員証 大人 1,800円
大高生 1,300円
1,600円 **1,200円**

27 箱根ラリック美術館
箱根町

箱根町仙石原186-1
☎0460-84-2255
【開館時間】
9:00~16:00
(最終入館15:30)
レストランLYSのみ8:48~
【休館日】毎月第3水曜日
(但し8月は除く)



会員証 入館料
200円引

28 箱根関所資料館
箱根町

箱根町箱根1
☎0460-83-6635
【開館時間】
[3/1~11/30] 9:00~17:00
[12/1~2月未] 9:00~16:30
(入場は閉館の30分前まで) 【休館日】年中無休



会員証 大人 500円
小人 250円
400円 **150円**

29 森のふれあい館
箱根町

箱根町箱根381-4
☎0460-83-6006
【開館時間】
[3/1~11/30] 9:00~17:00
[12/1~2月未] 9:00~16:30
(入館は閉館30分前まで)
【休館日】年中無休
※冬期は臨時休館日あり



会員証 大人 650円
小学生 400円
600円 **300円**

30 箱根園水族館
箱根町

箱根町元箱根139
☎0460-83-1151
【開館時間】
9:00~17:00
(入館16:20まで)
季節により営業時間が変更になる場合があります
【休館日】年中無休



会員証 大人 1,500円
こども750円
(4歳児~小学生)
1,200円 **600円**

31 彫刻の森美術館
箱根町

箱根町二ノ平1121
☎0460-82-1161
【開館時間】
9:00~17:00
(入館16:30まで)
【休館日】
年中無休



会員証 大人 1,600円
大高校生 1,200円
小中生 800円
1,500円 **1,100円** **700円**

32 甘酒茶屋
箱根町

箱根町畑宿 二子山395-1
☎0460-83-6418
【営業時間】
7:00~17:30



会員証 甘酒
1杯400円 ▶ **350円**

33 かつぱ天国
箱根町

箱根町 湯本777
☎0460-85-6121
【営業時間】
10:00~22:00



会員証 入浴料金(税込)
大人 800円
小人 400円
720円 **360円**

34 箱根高原ホテル
箱根町

箱根町元箱根(湖尻)164
☎0460-84-8595
【開館時間】
チェックイン15:00
チェックアウト10:00
【休館日】
年中無休
(施設管理等のため臨時休館あり)



会員証 大人1泊2食
10,000円(税別)~

35 ホテル花月園
箱根町

箱根町仙石原1244-2
☎0460-84-8621
【開館時間】
チェックイン15:00
チェックアウト11:00
【休館日】年中無休
(臨時休館あり)



会員証 大人1泊2食
11,000円(税別)~

36 ホテル箱根パウエル
箱根町

箱根町仙石原1244
☎0460-84-8686
【開館時間】
チェックイン14:00
チェックアウト10:00
【休館日】年中無休
(臨時休館あり)



会員証 大人1泊2食
8,800円(税込)~

37 中川一政美術館
真鶴町

真鶴町真鶴1178-1
☎0465-68-1128
【開館時間】
9:30~16:30
(入館16:00まで)
【休館日】水曜日
(祝日の場合開館) 12/28~1/3



会員証 ※特別展の差額はお支払いください
大人600円 高校生以下350円
400円 **200円**

38 湯河原美術館
湯河原町

湯河原町宮上623-1
☎0465-63-7788
【開館時間】
9:00~16:30
(入館は16:00まで)
【休館日】水曜日
(祝日の場合開館)
8月は無休
12/28~12/31、展示替期間



会員証 大人600円 小・中学生300円
500円 **200円**

新規優待施設の紹介

毎年発行される「会員証」のご提示でオトク!



NEW



小田原市

いこいの森 バードゴルフ

羽根つきボールをゴルフクラブで打つミニゴルフの一種です。2ヘクタールの広大な森林の中でボールを打つ爽快感を堪能してみたいかがでしょうか。

小田原市久野4294-1
☎0465-32-0094
【営業期間】通年営業
【定休日】木曜日
(GW等季節により変動あり)
※管理人不在の場合はご利用できません
【予約・受付】きつつき管理棟



会員証

ご提示で1プレイ料金 **無料**

※用具の貸出料がかかります

NEW



小田原市

小田原フラワーガーデン



「トロピカルな植物」と「四季折々の花」を満喫! トロピカルドーム温室では熱帯植物が、渓流の梅園では、約200種の梅が咲き誇ります。四季折々の花や植物が楽しめる公園です。

小田原市久野3798-5 ☎0465-34-2814
【開園時間】9:00~17:00
(トロピカルドーム温室入館16:30まで)
【定休日】月曜日
(祝日の場合は開園し、翌日休園)、
祝日直後の平日、
年末年始(12月29日~1月3日)

会員証

ご提示で

トロピカルドーム温室の
入館料 **無料**

自然観察会を30年以上の開催してきた実績をもとに、インターネットの環境があればどこでも視聴できる『みどりのトラスト講座』を開設しました。会員の皆さまは無料で視聴できます。インターネットの環境がない方にはDVDを実費にて郵送します。

会員

無料視聴

視聴方法(2022年3月現在)

一般

DVD



会員(オンライン視聴)の皆さま

希望する講座をメールにて申込み
midori@ktm.or.jp
【申込内容】会員番号・名前・連絡先・講座名

財団より専用リンクをお知らせ

リンクをクリックで視聴できます



DVDご希望(非会員)の皆さま

希望する講座をメールや電話、郵送にて申込み
【申込内容】名前・郵送先住所・連絡先・講座名
※1講座につき2千円(実費分)をご負担ください

財団より振込用紙をお送りします

お振込みを確認後、DVDを郵送いたします

『みどりのトラスト講座』コンテンツ一覧

▶ みどりのトラスト講座 No.0301 Ⓞ [前編]33分 [後編]32分

ウメ、カキ、モモ
など実をたくさん
ならせる果樹の
剪定講座
2021

【講師】神保賢一路
(かのご環境大学)



期間限定など一部無料配信しているコンテンツもあります。

【前編】なぜ剪定をするの?/ウメの実はどこにつくの?/切るべき枝の見分け方/剪定の時期/間違った剪定をするとどうなるの?/大きくなった果樹は小さくできますか?/癒合剤は必要ですか?/幹から切る場合の剪定の時期
【後編】剪定以外でたくさんの実をならせる方法「根切り」と「肥料のあたえ方」/露地栽培の果樹の正しい間隔/柑橘類の育て方/カキの木の剪定方法実践/ノコギリの使い方/モモの木の剪定方法/枯れ枝の見分け方/果樹の鉢栽培の方法
【補講】【斜面や崖地で大径木化する樹木の管理講座(27分)】
斜面地や崖地の樹木管理について解説。実際に手入れされた斜面地を見ながら、方角別の植生とその管理方法について学べます。崖地の緑の扱い方/これからの管理について/崖の木を切る時に気をつけること/樹木管理の方法/崖地との上手なつきあい方/「かのご環境大学」について/循環型のくらしとは

参加者募集中

成長の木

子どもの成長とともに育む「森づくり」



植えた苗木が育っています

お子さま・お孫さまの記念日に合わせて南足柄市内の県立21世紀の森にて神奈川県産の無花粉スギ・ヒノキの苗木を植樹しませんか。お名前(希望者は生年月日)を記載した銘板を設置します。

【対象】令和4年10月31日現在で20歳以下の方
 【参加費】1人について3,000円(苗木代、銘板代他)
 【申込期間】令和4年4月1日～10月31日 【定員】300名
 【申込方法】財団☎または、はがきで申込者の住所、氏名(ふりがな)、電話番号、銘板に記載するお子様のお名前(ふりがな、希望者は生年月日)を明記し、「成長の森係」宛までお申込みください。
 詳細は財団事務局 ☎045-412-2255

▶ YouTube 財団専用チャンネル動画配信 & DVD配送サービス開始



▶ みどりのトラスト講座 No.0303
 ◎ [野外編] 22分

手入れされた果樹の実りかた(秋に行う果樹剪定)&ふかぼり座学前後編

【講師】神保賢一路(かのご環境大学)

前回の「実をたくさんならせる果樹の剪定講座2021」から半年が経過し、手入れされた果樹が実際にどのくらい実って、どんな実り方をしているのか、学びます。

【野外編】方位など日当たりを見ながら植える／かんきつ類は日陰が好き？／落葉樹で日照調整／台風の塩害注意／枝切りはお盆すぎ／枝先を切るだけで実りいっぱい／庭裏でミカン・レモンを育てる／9月10月の新芽に注意／たくさんの実がなる細かい枝

▶ みどりのトラスト講座 No.0304
 ◎ [座学編前編] 19分 [後編] 19分



【座学前編】剪定の効果と欠点／花粉樹／太い枝を残す／剪定は枯枝、病気枝、弱小枝／動物も植物も憂えて伸ばす？
 【座学前編】剪定以上に大事な根切り／ウメとミカンで異なる肥料の与え方／台切りと台場切り／ポイント切りと休眠芽／豊かな自然とふれあうには／アウトドア・ブーム

▶ みどりのトラスト講座 No.0305 ◎ 52分

岸先生とめぐる初夏の小網代の森ガイドウォーク

【講師】岸由二(NPO法人小網代野外活動調整会議代表理事)



小網代の森は、森・湿地・干潟・海の自然がつながる首都圏で唯一の緑地であり、希少種を含む約2千種の多種多様な動植物が生息する「奇跡の自然」といわれております。2021年初夏に長年活動続けるNPO法人小網代野外活動調整会議代表理事の岸由二さん案内によって小網代の森を散策しました。聞き役はミス日本みどりの女神の小林優希さんです。

▶ みどりのトラスト講座 No.0306 ◎ 90分

アカテガニ放仔観察会2021ライブ配信記録



小網代の森といえばアカテガニ。森の各所に小さな丸穴の棲みかが見られます。カニの多くは海辺や川辺にいますが、アカテガニは珍しく森の中で生活します。そして、夏の大潮の晩。母ガニはいっせいに海岸に押し寄せ、お腹に抱えた幼生(ゾエア)を海に放ちます。子を放つので放仔といわれます。幼生は1ヶ月ほど海で育ち、子ガニとなって陸に上がり森で生活を始めます。アカテガニは小網代の森のように森と海が一体となった自然環境が必要なのです。2021年8月21日(土)に開催したライブ配信記録です。通信環境の影響から一部乱れがあります。ご了承ください。

▶ みどりのトラスト講座 No.0302 ◎ [前編] 18分 [後編] 9分 [準備編] 15分

泉の森緑地・冬の水辺周辺で野鳥観察

【講師】坂本堅五(日本鳥類保護連盟専門委員)

【泉の森とナショナル・トラスト運動について】泉の森公園の一部はトラスト緑地です。1989年に地権者と財団による保存契約が開始され、緑地の保全と大和市の公園管理が行われています。ビジター施設やデイ・キャンプ場、駐車場もあり、気軽に自然散策できる緑地です。

【泉の森緑地・冬の水辺周辺で野鳥観察】2021年2月に神奈川県大和市にある「泉の森」で野鳥観察を行った際に、「自然観察センター・しらかしのいえ」にて、野鳥の観察方法や装備について解説したものです。



カモが群れている理由

大磯町・南足柄市で“自伐型林業”を考える

森林経営や施業を、森林所有者の個人や団体などが手掛ける『自伐型林業』が県内で話題です。神奈川県内でも林業を担う森林組合や林業従事者が不在の地域もあり、小規模かつ定期的な施業を行い、収入を上げていく“小さな林業”に注目が集まっています。

2019年10月に大磯町で研修会が始まり、2021年8月に南足柄市で講演会がオンラインにより開催されました。人工林の手入れ不足や広葉樹林の活用、地域林業の人材確保など林業の抱える課題解決につながるか、新たな視点での取り組みが期待されています。

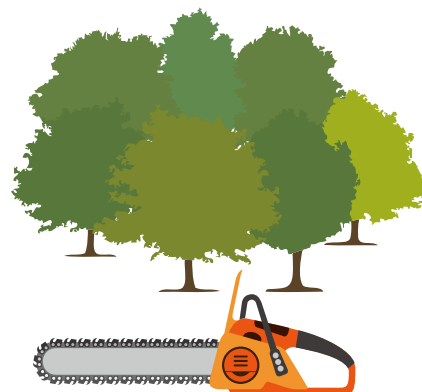

葉山町で大工さんが自然環境保全

地元の葉山の森林をなんとかしたいと2021年8月に「葉山の森保全センター」が立ち上がりました。設立主体のメンバーが大工さんという珍しい異業種参入です。

国内産の丸太や無垢材を使った伝統工法の石場立てを得意とする工務店の藤本嶺さんが代表を務められています。藤本さんは「葉山の人工林や竹林は放置状態で危険な場所になっています。もともと建材などを育てる場として大切にされていた森ですが無価値の状態で放置されています。建築の世界でも海外からの木材が主流となっている中、国内の森林・林業を元気にし、地元産材を使うなど葉山地域を盛り上げていけたら。」と意気込んでいます。主な活動として、町内の放置竹林の整理や散策路の整備、調査活動などを行っています。



地元の炭焼きグループの依頼を受けて大径木のケヤキを伐採

ナラ枯れ丸太の資源有効活用へ

スウェーデントーチ

葛葉緑地でも薪寄付準備&たんころ焚き火でナラ枯れ抑制



乾燥中のたんころ。焚き火使用時は切込み側を上にして中に燃焼材を詰め込み火をつける

県内各地で広がる「ナラ枯れ」対策で久田緑地くでんに続き、今季より秦野市の葛葉緑地でもナラ枯れコナラの薪割を開始しました。伐採及び薪型に細断し、冬の寒さと乾燥によって病原菌を媒介するカシノナガキクイムシを駆除する取り組みです。

また新たに、丸太をそのまま焚き火台として使う「たんころ焚き火」に活用できるか試験中です。これは短く切った丸太(たんころ)に切れ込みを加え、乾燥させるため、薪割と同じ効果が得られます。一般的にはスウェーデントーチといわれ、丸太中心部に火種をつけると安定して燃焼し、上部が五徳代わりになり調理器具としても使用できるため、キャンプなどの野外活動や便利な災害グッズとして活用できそうです。

トラス緑地の各活動にご支援をお願いします。



水辺のある森 桜ヶ丘緑地(横浜市)

横浜市の市街地に残る1haの小さな谷戸緑地ですが、湧き水が水辺をつくり、森、草地、田ぼなど様々な環境があり、多くの動植物が生息しています。地元の子どもたちの観察スポットとして環境整備が行われています。



いきもののオアシス 葛葉緑地(秦野市)

丹沢を源として秦野市内北部を流れる葛葉川が大地を刻み、蛇行してできた峡谷が葛葉緑地です。湧き水が豊富で湿潤な環境から、多種多様な動植物が生息しています。



相模野の面影残す 久田緑地(大和市)

緑地東部を流れる境川のゆるやかな河岸段丘に沿って約1キロの樹林地で、近代以前から人々の生活に必要な燃料や木材などを供給するために大切に扱われてきました。現在では雑木林や人工林、竹林など様々な樹林地と周辺の畑や屋敷林が織りなす農村景観が維持されています。



森と湿原 小網代の森緑地(三浦市)

中央を流れる「浦の川」は、源流から河口の干潟まで人工物で遮られることなく、流域全体が保全された貴重な森です。アカテガニは小網代の森を代表する生きもので、森の各所に小さな丸穴の棲みかを見つけます。このほか約2千種の動植物が生息しているといわれています。大湿原の再生や植生管理作業など様々な活動が行われています。



同封の振込用紙の取扱いについて

- ① 本用紙は「キャンペーン用振込用紙」です。会員会費や緑のグッズ募金の振込には使用しないでください。
- ② 振込の内訳に記載がない場合は、財団事業への寄附とさせていただきます。
- ③ 領収書等礼状の不要、ミドリ等の掲載不要(匿名希望)の方は通信欄にをお願いします。

(公財)かながわトラスみどり財団への寄付金は、所得税・法人税の控除が受けられます

所得税・住民税の優遇措置について

(公財)かながわトラスみどり財団への会費や寄附は確定申告をすることによって、所得税、住民税の還付を受けることができます。ただし、県民税や市町村民税の控除は各自治体によって異なります。なお、控除額の計算はいずれかを選択することができます。

① 税額控除(所得税)

① 所得税の減少分

(年間の公益法人等への寄附金総額 - 2,000円) × 40%

② 住民税の減少分

県民税 (年間の公益法人等への寄附金総額 - 2,000円) × 2%

(②の例)：横浜市税

(年間の公益法人等への寄附金総額 - 2,000円) × 8%

② 所得控除

(年間の公益法人等への寄附金総額 - 2,000円)の金額を、その年分の所得から控除するもの。

相続税の非課税

相続された方が相続財産を、相続税の申告期限(亡くなってから10か月)までに寄付された場合は、その寄附額は相続税が非課税となります。



IT'S ALL ABOUT GREEN PRINTING

— 環境印刷で刷ろうぜ —

環境印刷を通じて「つくる責任つかう責任」を果たしていきます。



大川印刷

OHKAWA PRINTING, SINCE 1881

<http://www.ohkawa-inc.co.jp>

法人・団体会員様を紹介いたします！

法人団体会員など財団事業をご支援いただいている企業・団体様の広告を募集しています。日頃の社会活動をPRする機会としてご利用ください。掲載料は機関紙「ミドリ」の制作費の一部として使用します。

規格及び掲載料

規格	サイズ(幅×高さ)	掲載料
スペース①	全面広告 (180W×270H)	80,000円
スペース②	1/2広告 (180W×130H)	40,000円
スペース③	1/4広告 (88W×128H)	20,000円

年4回をまとめる場合は、3回分の掲載料でお受けしております

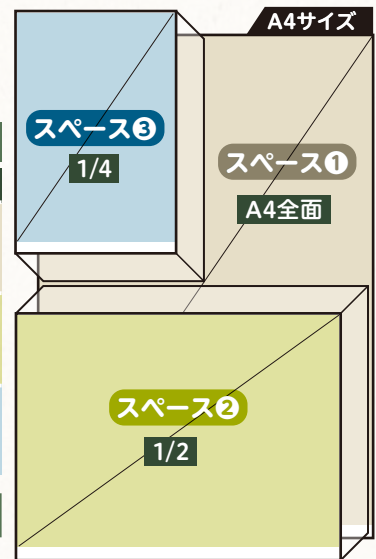

遺贈による寄附について

近年、遺言による寄附について関心が高まり、遺贈を受けた新たな公益事業を行っております。遺言の財産受取人として、当財団をご指定いただけます。

相続税の非課税

相続された方が相続財産を、相続税の申告期限(亡くなられてから10ヶ月)までに当財団へ寄附された場合、その寄附額の相続税が非課税となります。

寄附の事例

ご遺言 「県内の緑化活動に役立てて欲しい(緑の募金事業への指定寄附)」

用途▶森林や緑地の維持管理における竹林整備のため竹粉砕機を導入、貸出事業を行っています。竹を割ってそのまま数ミリ程度に粉碎でき、マルチ材や堆肥などに活用できます。



竹粉砕機

ご遺言 「トラスト緑地の保全のために(緑地保全事業への指定寄附)」

用途▶小網代の森等の自然再生活動や環境学習などに活用しています。



(ご注意)

- この用紙は、機械で処理しますので、金額を記入する際は、枠内にはっきりと記入してください。また、本票を汚したり、折り曲げたりしないでください。
- この用紙は、ゆうちょ銀行又は郵便局の払込機能付きATMでもご利用いただけます。
- この払込書を、ゆうちょ銀行又は郵便局の渉外員にお預けになるときは、引換えに預り証を必ずお受け取りください。
- ご依頼人様からご提出いただきました払込書に記載されたおところ、おなまえ等は、加入者様に通知されます。
- この受領証は、払込みの証拠となるものですから大切に保管してください。

この受領書により募金の領収書に代えさせていただきます。

(公財) かながわトラストみどり財団
電話 045-412-2525



この場所には、何も記載しないでください。

02	横浜	払込取扱票										通常払込料金 加入者負担							
口座記号番号												千 百 十 万 千 百 十 円							
0 0 2 8 0 - 2												金額 ※							
4 2 2 2 4																			
加入者名 公益財団法人かながわトラスみどり財団												料金		備考					
※おとこ 〒 <input type="text"/> <input type="text"/> <input type="text"/> - <input type="text"/> <input type="text"/> <input type="text"/> <input type="text"/>												※小網代の森緑地 <input type="checkbox"/> 久田緑地 <input type="checkbox"/> 桜ヶ丘緑地 <input type="checkbox"/> 葛葉緑地 <input type="checkbox"/> 財団運営への寄付		円 円					
※おなまえ 会員番号() (ご連絡先電話番号 - -)																			
ご依頼人・通信欄												日附印							
不要な方は <input checked="" type="checkbox"/> (チェック)をお願いします。 <input type="checkbox"/> 領取書等不要 <input type="checkbox"/> 機関誌ミドリ等への名前の掲載不要 (匿名希望)																			
裏面の注意事項をお読みください。(ゆうちょ銀行) (承認番号横5996号)																			
これより下部には何も記入しないでください。																			

各票の※印欄は、ご依頼人において記載してください。

振替払込請求書兼受領証

口座記号番号	0 0 2 8 0 - 2										通常払込 料金加入 者負担								
												千 百 十 万 千 百 十 円							
												金額 ※							
												4 2 2 2 4							
加入者名 公益財団法人 かながわトラスみどり財団												料金 ※		備考					
ご依頼人												※おなまえ							
																日附印			
料 金																			
備 考																			

切り取らないでお出してください。

記載事項を訂正した場合は、その箇所に訂正印を押してください。

この受領証は、大切に保管してください。

振込には手数料はかかりません。
ゆうちょ銀行・郵便局の窓口でお振込ください。